Sarıçam'da "İlim ve İrfan Sofrası"nda anlamlı buluşma



Başkan Uludağ öğretmenleri ağırladı



Bilal Uludağ

Geleceğin mimarı öğretmenleri unutmayan Sarıçam Belediye Başkanı Bilal Uludağ, 24 Kasım Öğretmenler Günü kapsamında anlamlı bir organizasyona ev sahipliği yaptı. İlçe Millî Eğitim Müdürlüğü ile ortaklaşa gerçekleştirilen programda, Sarıçam'da görev yapan öğretmenler "İlim ve İrfan Sofrası"nda bir araya geldi.

BAŞKAN ULUDAĞ: FİKRİ HÜR, VİCDANI HÜR NESİLLER YETİŞTİRİYORLAR

Programda eğitim camiasına hitap eden ve öğretmenlerin toplumdaki kilit rolüne vurgu yapan Sarıçam Belediye Başkanı Bilal Uludağ, yaptığı konuşmada duygularını şu sözlerle dile getirdi: "24 Kasım Öğretmenler Günü münasebetiyle Sarıçam İlçe Millî Eğitim Müdürlüğümüzle birlikte düzenlediğimiz programda, ilçemizde görev yapan kıymetli öğretmenlerimizle ilim ve irfan soframızda buluştuk. Başöğretmenimiz Gazi Mustafa Kemal Atatürk'ün izinde; fikri hür, vicdanı hür, irfanı hür nesiller yetiştirmek için fedakârca çalışan tüm öğretmenlerimizin Öğretmenler Günü'nü kutluyorum."

Haberi 3. Sayfada

Türk ve Alman uzmanlar bire bir danışmanlık verecek

Gurbetçi vatandaşlara emeklilik müjdesi

Sosyal Güvenlik Kurumu (SGK) ile Alman Emeklilik Sigortası Kurumları iş birliğinde düzenlenen "Türkiye-Almanya Danışma Günleri", 1-2-3 Aralık 2026 tarihlerinde Adana'da gerçekleştirilecek. SGK Adana İl Müdürü Bilal Canpolat, Çukurova ve çevre illerde ikamet eden hak sahiplerine çağrıda bulunarak, emeklilikten yurtdışı borçlanmasına kadar tüm soruların iki ülkenin uzmanları tarafından ücretsiz yanıtlanacağını duyurdu.

3. Sayfada



Bilal Canpolat



ADANA
Çukurova'nın En iyi Gazetesi
5OCAK
GÜNLÜK SİYASİ GAZETE
www.5ocakgazetesi.com info@5ocakgazetesi.com
YIL: 27
SAYI: 7984
24 KASIM 2026
SALI
Fiyatı: 10 TL

Karataş'ta dev tarım üssü yağmurdan etkilenmiş, yatırımcı ve üretici başta Vali Mustafa Yavuz olmak üzere yetkilileri önlem almaya çağırmıştı





Vali Mustafa Yavuz, Karataş Sera ve Su Ürünleri OSB'de incelemede bulundu

Kış yağışlarının etkisini göstermesiyle birlikte sular altında kalan Karataş Sera ve Su Ürünleri Organize Tarım Bölgesi'nde (OTB) üreticiler bir yandan zorlu hava koşullarıyla mücadele ederken diğer yandan altyapı eksiklerinin bir an önce giderilmesini bekliyor. Yağışların etkili olduğu ilk günden itibaren bölgeye giderek incelemede bulunan Vali Mustafa Yavuz, sahadaki son durumu yerinde inceleyerek altyapı çalışmalarının hızlandırılması talimatı verdi.

ÇALIŞMALARI DOĞRUDAN DENETLEDİ

Bölgedeki süreci en üst düzeyde takip eden Adana Valisi Mustafa Yavuz, geçtiğimiz günlerde başkanlığını yaptığı Karataş Sera Organize Tarım Bölgesi Müteşebbis Heyet Toplantısı'nın ardından çalışmaları bu kez doğrudan sahada denetledi. Tarım ve Orman İl Müdürü Atilla Bayazıt'ın da eşlik ettiği inceleme programında Vali Yavuz, devam eden altyapı faaliyetlerini yerinde görerek teknik ekipten ve yatırımcılardan kapsamlı bilgi aldı.

"ŞEHRİMİZİN ÜRETİM GÜCÜNE YENİ BİR İVME KAZANDIRMAK İSTİYORUZ"

Saha incelemesinin ardından yaşanan sorunları ve çözüm önerilerini masaya yatırdıklarını belirten Vali Yavuz, Adana'da üretimin geleceğine güçlü bir adım attıklarını vurgulayarak şu değerlendirmelerde bulundu: "Karataş'ta yükselen Sera ve Su Ürünleri Organize Tarım Bölgemizle şehrimizin üretim gücüne yeni bir ivme kazandırmak için çalışıyoruz. Altyapı çalışmalarının sürdüğü bu önemli yatırım alanlarında incelemelerde bulunarak yetkililerden ve yatırımcılardan bilgi aldık. Yapılan çalışmaları yerinde görerek bundan sonra yürütülecek çalışmaları, yaşanan sorunları ve çözüm önerilerini gözden geçirip atacağımız adımları birlikte değerlendirdik. Toprağımızın bereketini yatırımlarla buluşturarak üretimin ve istihdamın güçlendiği bir Adana için geleceği birlikte inşa ediyoruz."

3'de









Adana'nın kalbindeki "Tarihi Miras" kurtarılmayı bekliyor

Adana'nın eski kent merkezinde, bir zamanlar ticaretin kalbinin attığı tarihi Nuri Has Pasajı, şimdilerde atıl ve bakımsız görüntüsüyle zamana direniyor. 19. yüzyılın sonlarından günümüze ulaşan bu köklü yapının restore edilerek yeniden kente kazandırılması, hem Adana'nın kültürel mirasının korunması hem de tarihi çarşılar bölgesinin turizm potansiyelinin şaha kalkması açısından hayati bir önem taşıyor. Küçüksaat ile Büyüksaat arasındaki kadim ticaret aksının en kritik duraklarından biri olan Nuri Has Pasajı, eski günlerini mumla arıyor.

Haberi 2. Sayfada



Güneşi gören parka koştu

Hava sıcaklıklarının mevsim normallerinin üzerinde seyrederek 26 dereceyi bulduğu Adana'da, vatandaşlar sonbaharda yaşanan bahar havasının keyfini çıkardı. Özellikle Türkiye'nin doğu illerinde soğuk hava etkisini sürdürürken Adana'da vatandaşlar, güneşli havayı değerlendirmek için açık alanları tercih etti. Park ve bahçelerde vakit geçiren vatandaşlar, yürüyüş yaptı, banklarda oturarak güneşin keyfini çıkardı.

Haberi 3. Sayfada

15 yaşındaki Nurmuhammed'in 36 gündür yoğun bakım ünitesinde yaşam savaşı sürüyor, saldırganlar aileyi tehdit etmeyi sürdürüyor

Acılı baba yetkililere böyle seslendi; Bu size son seslenişim olmasın



Haberi 4. Sayfada

5OCAK TV
youtube/5OcakTV
ABONE OL
Adana'nın RTÜK lisanslı ilk web Tv'si
5 Ocak TV 7/24 yayında
https://5ocaktv.com/
www.5ocakgazetesi.com
Tıklayın...
Haberiniz olsun...
WhatsApp
İhbar Hattı
0537 217 97 05
/5ocakmedya
/5ocakgazetesi
/5ocakmedya

HALİL AVCI'ya doğum günü sürprizi

→ İş insanı Halil Avcı'ya, yurtdışından geldiği gün doğum günü sürprizi düzenlendi.

→ Oğlu Orhan Murat Avcı ile kızı Billur Avcı Eksen'in hazırladığı doğum günü pastasını kesmek üzere davet edilen Halil Avcı, "Ben bu pastayı kesemem" dedi.

→ Herkesin garip bakışları arasında espriyi tamamlayan Avcı, "Burada benim iki torunumun fotoğrafı var, nasıl kesey-im" yanıtını verdi.

→ Esprinin ardından pastayı, "Torunlarına değirmeden" kesen Halil Avcı, büro çalışanları tarafından tebrik edildi.

HABER MERKEZİ





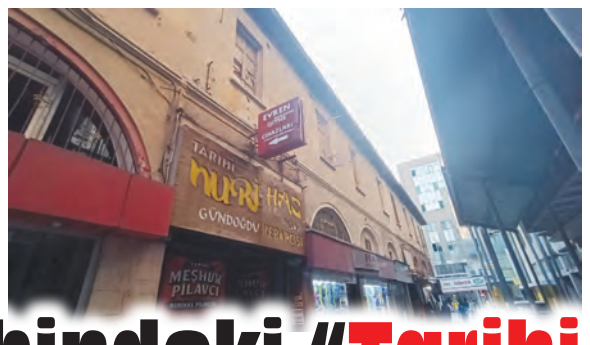

Adana'nın kalbindeki "Tarihi Miras" kurtarılmayı bekliyor

Adana'nın eski kent merkezinde, bir zamanlar ticaretin kalbinin attığı tarihi Nuri Has Pasajı, şimdilerde atıl ve bakımsız görüntüsüyle zamana direniyor. 19. yüzyılın sonlarından günümüze ulaşan bu köklü yapının restore edilerek yeniden kente kazandırılması, hem Adana'nın kültürel mirasının korunması hem de tarihi çarşılar bölgesinin turizm potansiyelinin şaha kalkması açısından hayati bir önem taşıyor. Küçüksaat ile Büyüksaat arasındaki kadim ticaret aksının en kritik duraklarından biri olan Nuri Has Pasajı, eski günlerini mumla aratıyor. Seyhan ilçesi Karasoku Mahallesi sınırları içerisinde, Saydam Caddesi hattında yükselen ve geçmişi 1880 yılında inşa edilen Apkaryan Mektebi'ne dayanan tarihi yapı, yıllardır süren ilgisizlik nedeniyle harabeyi andıran bir görünüme bürünmüş durumda. Bir dönem manifaturacılardan marangozlara, toptan itriyatçılardan asırlık lezzet duraklarına kadar yüzlerce esnafın ekmek teknesi olan iç avlulu bu tarihi han, bugün kepenkleri indirilmiş dükkanları ve dökülen duvarlarıyla kentin orta yerinde adeta kaderine terk edilmiş halde bekliyor.







TARİHİ AKSIN EN ZAYIF HALKASI HALİNE GELDİ

Adana'da son yıllarda eski kent merkezini canlandırmaya yönelik atılan adımlar, Büyüksaat, Kazancılar Çarşısı ve restore edilen 600 yıllık Kapalı Çarşı çevresinde gözle görülür bir hareketlilik yarattı. Kentin tarihini yansıtan sokakların sağlıklaştırılması ve turizm rotalarına dahil edilmesi bölge esnafına nefes aldırırken, hemen yanı başındaki Nuri Has Pasajı'nın mevcut bakımsız hali bu bütüncül tabloda derin bir yara olarak göze çarpıyor. Geçmiş dönemlerde yerel yönetimler nezdinde yapının güçlendirilmesi ve aslına uygun şekilde yenilenmesi için çeşitli projeler gündeme getirilmiş olsa da, aradan geçen bunca zamana rağmen sahada somut bir restorasyon sürecinin hayata geçirilememesi kent kamuoyunda hayal kırıklığı yaratıyor. İki katlı özgün mimarisi ve geniş iç avlusuyla dönemin ticari yaşamını günümüze taşıyan yapı, müdahale edilmeyen her gün biraz daha yıpranarak yok olma tehlikesiyle karşı karşıya kalıyor.

RESTORE EDİLİRSE KENTE NEFES ALDIRACAK

Adanalı vatandaşlar Nuri Has Pasajı'nın kapsamlı bir restorasyonla yeniden işlevlendirilmesinin sıradan bir bina onarımının çok ötesinde anlamlar taşıdığı görüşünde. Tarihi yapının aslına sadık kalınarak kurtarılması halinde, Yağ Camii'nden başlayıp Tepebağ'a kadar uzanan Adana Kültür Yolu güzergahındaki en önemli eksik halka tamamlanmış olacak. Atıl durumdaki dükkanların geleneksel el sanatları atölyeleri, yöresel ürün pazarları, butik işletmeler ve gastronomi mekanlarıyla yeniden hayat bulması, Karasoku ve Küçüksaat çevresindeki ticari canlılığı bambaşka bir boyuta taşıyacak. Bunun yanı sıra, metruk görüntünün ortadan kalkmasıyla birlikte bölgedeki güvenlik ve çevre kalitesi artacak; yerli ve yabancı turistlerin eski Adana çarşılarında geçirdiği vakit çok daha nitelikli hale gelecek.

GÖZLER ORTAK İRADE VE SOMUT ADIMLARDA

Yaklaşık bir buçuk asırlık geçmişiyle Adana'nın ticari ve sosyal hafızasında silinmez izler bırakan Nuri Has Pasajı, bugün yeniden kentin vitrinine çıkacağı günü bekliyor. Bölge sakinleri ve tarihi dokuya sahip çıkan Adanalılar, mülk sahipleri, yerel yönetimler, Kültür ve Turizm Bakanlığı ile ilgili koruma kurullarının bir araya gelerek bu tarihi mirası kurtaracak ortak bir formül üretmesini talep ediyor. Pasajın yeniden ışıklarının yanması, sadece tarihi bir yapının kurtarılması değil, aynı zamanda Adana'nın kendi köklerine ve turizm geleceğine sahip çıkması anlamına gelecek.



A. Niyazi SERTKALAYCI

İnsan Atlası: Bir Yüzün Karşısında Durabilmek

Haritalar ülkeleri ayırır, fotoğraflar insanları birbirine yaklaştırır. Peki, bir fotoğrafa bakarken gerçekten insanı görebiliyor muyuz?

Dünyayı tanımak için haritalara bakıyoruz. Sınırları, ülkeleri, şehirleri ve coğrafyaları öğreniyoruz. Oysa haritaların göstermediği başka bir dünya daha var: İnsanların yüzlerinde saklı hayatlar, yarım kalmış hikâyeler, acılar ve umutlar...

Fotoğraf tam da bu noktada başlıyor. Çünkü fotoğraf, yalnızca gördüğümüzü kaydetmek değil; bazen görmezden geldiğimiz gerçeklerle bizi yüzleştirmektir. Veysel Tepeli'nin İnsan Atlası adlı belgesel fotoğraf kitabı, beni en çok bu düşünce üzerinde durmaya çağırdı. Burkina Faso'dan Nijer'e, Myanmar'dan Bangladeş'e, Nepal'den Tanzanya'ya uzanan fotoğraf yolculuğu, aslında coğrafyalar arasında değil, insanlığın ortak hafızasında gerçekleşiyor. Bu kitabın editörlüğünü ve sergi küratörlüğünü üstlenirken kendime sık sık aynı soruyu sordum: Bir fotoğrafın karşısında durduğumuzda ne görüyoruz? Bir yüzü mü, bir hayatı mı, yoksa kendi vicdanımızla karşılaşma ihtimalini mi?

Bir insanın yüzüne gerçekten bakabilmek, onu yalnızca görmekten çok daha fazlasıdır. Çünkü her yüz, kendine özgü bir hayatın, yaşanmışlıkların, kırılganlıkların ve umutların izlerini taşır. Karşımızdaki insanı gördüğümüzde, onun varlığını ve yaşam hakkını da kabul etmiş oluruz. Belki de bu nedenle bazı fotoğraflar, bakıp geçebileceğimiz görüntüler değildir. Bizi bir an durdurur, düşündürür ve en önemlisi kendi vicdanımızla karşı karşıya getirir. Gözlerimizden önce vicdanımıza dokunurlar.



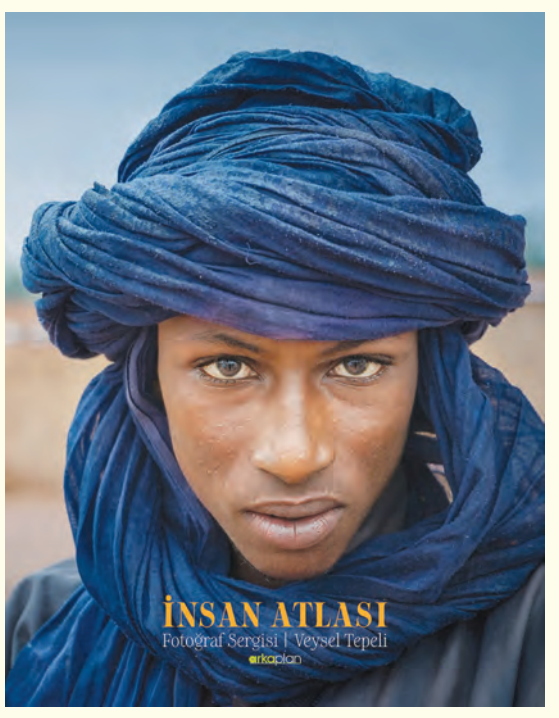

Roland Barthes'ın Camera Lucida eserinde fotoğraf için kullandığı "Bu olmuştur" yaklaşımı da burada anlam kazanır. Fotoğraf, yaşanmış bir anın tanıklığını taşır. O çocuk gerçekten oradadır. O anne gerçekten beklemiştir. O yaşlı eller gerçekten çalışmıştır. Bunlar bir kurgu değil, hayatın içinden alınmış gerçekliklerdir.

Ancak fotoğrafın tanıklığı, beraberinde bir sorumluluk da getirir. Susan Sontag'ın acının fotoğraflanmasına ilişkin düşünceleri bize önemli bir uyarıda bulunur: Başkasının acısını göstermek, onu anlamakla aynı şey değildir. Hatta bazen sürekli gördüğümüz acı görüntüleri karşısında duyarsızlaşabiliriz. Bu nedenle belgesel fotoğraf, yalnızca etkileyici kareler üretme çabası olmamalıdır. Fotoğrafçı, karşısındaki insanın onurunu ve hikâyesini de gözetmelidir.

İnsan Atlası benim için tam da bu noktada anlam kazanıyor. Kitapta karşılaştığımız yüzler, yoksulluğun veya çaresizliğin dekoru değil. Her biri kendi hayatının öznesi. Acıları kadar dirençleri, yoksunlukları kadar umutları da var. Onları yalnızca içinde bulundukları koşullarla tanımlamak, insanın bütünlüğünü eksiltmek olur. Çünkü insanı anlamak, onun eksiklerine bakmakla değil, bütün varlığına tanıklık etmekle mümkündür.

23–29 Kasım tarihleri arasında Adana'da, Seyhan Belediyesi 100. Yıl Çırçır Sanat Merkezi'nde açacağımız İnsan Atlası Fotoğraf Sergisi ile bu tanıklığı kitap sayfalarının dışına taşımak istiyoruz. Ayrıca 25 Kasım'da saat 16.00'da gerçekleştireceğimiz imza günü ve fotoğraf gösterisiyle bu görsel yolculuğu izleyicilerle paylaşacağız.

Dileğim, ziyaretçilerin sergiden yalnızca güzel fotoğraflar görmüş olmanın duygusuyla ayrılmaması. Belki bir fotoğrafın önünde biraz daha uzun durmaları, bir bakışı hatırlamaları, hiç tanımadıkları bir insanın hayatını düşünmeleri... Çünkü sanatın gücü her zaman cevap vermesinde değildir. Bazen doğru soruyu insanın zihnine bırakmasındadır.

Haritalar sınırları gösterir. Fotoğraflar ise o sınırların ötesinde birbirimize ne kadar benzediğimizi hatırlatır. İnsan Atlası dünyanın atlası değil, insanın atlasıdır. Bu atlasın sınırları da ülkelerle değil, vicdanımızın ulaşabildiği yerle çizilir. Belki de artık ihtiyacımız olan şey, dünyaya biraz daha fazla bakmak değil; **birbirimizin yüzüne gerçekten bakabilmektir.**



Karataş'ta dev tarım üssü yağmurdan etkilenmiş, yatırımcı ve üretici başta Vali Mustafa Yavuz olmak üzere yetkilileri önlem almaya çağırmıştı







Vali Mustafa Yavuz, Karataş Sera ve su ürünleri OSB'de incelemede bulundu

Türkiye'nin tarım ve su ürünleri üretiminde yeni cazibe merkezi olması hedeflenen Karataş Sera ve Su Ürünleri Organize Tarım Bölgesi, son günlerde etkili olan sağanak yağışların ardından su birikintileriyle gündeme geldi. Kış mevsiminin yaklaşmasıyla şiddetlenen yağışlar nedeniyle sular altında kalan bölgede üreticiler, mevcut imkânlarıyla sezon ürünlerini yetiştirmek için yoğun çaba sarf ederken, altyapı ve drenaj sorunlarının kalıcı olarak çözülmesi için yetkililerden destek bekliyor.

ÇALIŞMALARI DOĞRUDAN DENETLEDİ

Bölgedeki süreci en üst düzeyde takip eden Adana Valisi Mustafa Yavuz, geçtiğimiz günlerde başkanlığını yaptığı Karataş Sera Organize Tarım Bölgesi Müteşebbis Heyet Toplantısı'nın ardından çalışmaları bu kez doğrudan sahada denetledi. Tarım ve Orman İl Müdürü Atilla Bayazıt'ın da eşlik ettiği inceleme programında Vali Yavuz, devam eden altyapı faaliyetlerini yerinde görerek teknik ekipten ve yatırımcılardan kapsamlı bilgi aldı.

"ŞEHRİMİZİN ÜRETİM GÜCÜNE YENİ BİR İVME KAZANDIRMAK İSTİYORUZ"

Saha incelemesinin ardından yaşanan sorunları ve çözüm önerilerini masaya yatırdıklarını belirten Vali Yavuz, Adana'da üretimin geleceğine güçlü bir adım attıklarını vurgulayarak şu değerlendirmelerde bulundu:

"Karataş'ta yükselen Sera ve Su Ürünleri Organize Tarım Bölgemizle şehrimizin üretim gücüne yeni bir ivme kazandırmak için çalışıyoruz. Altyapı çalışmalarının sürdüğü bu önemli yatırım alanlarında incelemelerde bulunarak yetkililerden ve yatırımcılardan bilgi aldık. Yapılan çalışmaları yerinde görerek bundan sonra yürütülecek çalışmaları, yaşanan sorunları ve çözüm önerilerini gözden geçirip atacağımız adımları birlikte değerlendirdik. Toprağımızın bereketini yatırımlarla buluşturarak üretimin ve istihdamın güçlendiği bir Adana için geleceği birlikte inşa ediyoruz. Devam eden çalışmaları tüm paydaşlarımızla birlikte yakından takip ve koordine etmeye devam edeceğiz."

5 BİN KİŞİYE İSTİHDAM, YILLIK 100 BİN TON ÜRETİM HEDEFİ

Altyapı inşaat süreci devam eden proje, tamamlandığında yalnızca Adana'nın değil Türkiye'nin gıda arz güvenliğinin en kritik merkezlerinden biri olacak. Yüksek teknoloji ve topraksız tarım uygulamalarının hayata geçirileceği Karataş Sera OTB'nin tam kapasiteye ulaştığında yıllık 100 bin ton yaş meyve ve sebze üretimi gerçekleştirmesi planlanıyor. Sera OTB ile entegre şekilde yükselen Su Ürünleri Organize Tarım Bölgesi, sahip olduğu konseptle dünyada ilk ve tek olma özelliği taşıyor. Milyarlarca liralık yatırım hacmine sahip projenin faaliyete geçmesiyle bölgede doğrudan ve dolaylı yaklaşık 5 bin kişiye istihdam kapısı açılması hedefleniyor.



Gurbetçilere emeklilik müjdesi

Türkiye ile Almanya arasında 1 Kasım 1965 tarihinde yürürlüğe giren Sosyal Güvenlik Sözleşmesi kapsamında, Almanya'da çalışmış, halen çalışan veya bu ülkeden hak sahibi olan vatandaşlar için dev bir hizmet ayağa getiriliyor. SGK Adana Sosyal Güvenlik İl Müdürlüğü Hizmet Binası'nda üç gün sürecek olan buluşmada, vatandaşlar karmaşık mevzuat süreçleriyle ilgili doğrudan uzmanlardan yol haritası alabilecek.

6 İLİ KAPSAYAN GENİŞ KATILIM

SGK İl Müdürü Bilal Canpolat, yaptığı açıklamada düzenlenecek danışma günleri sadece Adana ile sınırlı kalmayacak. Bölgesel nitelik taşıyan hizmetten, Adana, Mersin, Osmaniye, Niğde, Hatay ve Kahramanmaraş illerinde ikamet eden Türk ve Alman vatandaşları ile bu kişilerin aile bireyleri yararlanabilecek.

İKİ DİLDE ÜCRETSİZ VE BİRE BİR GÖRÜŞME

Türk ve Alman sosyal güvenlik uzmanlarının masaya oturacağı görüşmeler, dil bariyerini ortadan kaldırmak amacıyla hem Türkçe hem de Almanca olarak, tamamen ücretsiz gerçekleştirilecek. Bire bir yapılacak seanslarda masaya yatırılacak ana başlıklar şunlar olacak: Sosyal Güvenlik



Hakları: Yaşlılık (emeklilik), malullük, ölüm (dul ve yetim aylıkları) ve hastalık hallerinde her iki ülkenin sağladığı haklar ve aylık bağlama süreçleri. Yurtdışı Borçlanması: Almanya'da geçen çalışma ve ikamet sürelerinin Türkiye'de borçlanma yoluyla nasıl değerlendirileceği ve güncel şartlar.

RANDEVU ZORUNLU

Yoğun ilgi beklenen danışma günlerinden faydalanmak isteyen hak sahiplerinin mutlaka önceden randevu alması gerekiyor. Vatandaşlar, mesai saatleri içerisinde 0 312 432 12 26 ve 0 312 432 12 29 numaralı telefon hatlarını arayarak kendilerine gün ve saat belirleyebilecek.

BU EVRAKLAR ÇANTANIZDA MUTLAKA OLSUN!

Uzmanların dosya bazlı ve net yanıtlar verebilmesi için katılımcıların randevu saatinde şu belgeleri yanlarında bulundurmaları şart koşuluyor:

Kimlik Belgesi (Nüfus cüzdanı, T.C. kimlik kartı veya pasaport)

Türkiye Kayıtları: Türk sigorta sicil numarası ve varsa tahsis numarası

Almanya Kayıtları: Yabancı ülke sosyal güvenlik / sigorta sicil numarası

Hizmet ve İkamet Belgeleri: Almanya'da bulunulan dönemdeki ikamet ve çalışma yerlerine ait resmi evraklar

Güneşi gören parka koştu

Adana'da sonbaharda, bahardan kalma güneşli havayı fırsat bilen vatandaşlar, park ve bahçelere akın ederek güzel havanın tadını çıkardı.

Hava sıcaklıklarının mevsim normallerinin üzerinde seyrederek 26 dereceyi bulduğu Adana'da, vatandaşlar sonbaharda yaşanan bahar havasının keyfini çıkardı. Özellikle Türkiye'nin doğu illerinde soğuk hava etkisini sürdürürken Adana'da vatandaşlar, güneşli havayı değerlendirmek için açık alanları tercih etti. Park ve bahçelerde vakit geçiren vatandaşlar, yürüyüş yaptı, banklarda oturarak güneşin keyfini çıkardı.



"Ben dün Hollanda'dan geldim, orada hava 6 derece"

Parkta güzel havanın tadını çıkaran Suat Unsuroğlu, Adana'ya kışın geç geldiğini söyleyerek, "Ben dün Hollanda'dan geldim, orada hava 6 derece. Adana'ya gelince önce parka geldim. Hollanda'da şu an böyle bir hava bulamazsınız. Cennet gibi bir ülkedeyiz. Hava güzel olunca insan pozitif oluyor. Hollanda'da şu an her yer soğuk. Ama Adana'ya gelince şaşırdım. Orada 2 ceket üst üste giyiyordum. Hollanda'daki herkes buraya gelmeli" dedi. Ahmet Tuğra Yılmaz ise havanın çok güzel olduğunu ifade ederek, "Ben de oturmaya geldim. Adana'mızı seviyoruz. Sıcak olduğu için kışın çok güzel. Adana bizi şaşırtmıyor. Birçok ülke ve şehirde her yer karlı ve yağışlı. Adana'da bu mevsimde böyle bir hava insanı mutlu ediyor. Ben de bu güzel günü değerlendirmek için parka geldim" ifadelerini kullandı.(5 OCAK/İHA)

Sarıçam'da "İlim ve İrfan Sofrası"nda anlamlı buluşma

Başkan Uludağ Öğretmenleri ağırladı

Sarıçam Belediyesi ve Sarıçam İlçe Millî Eğitim Müdürlüğü iş birliğiyle, 24 Kasım Öğretmenler Günü dolayısıyla ilçede görev yapan eğitim neferleri onuruna özel bir akşam yemeği programı düzenlendi.

Geleceğin mimarı öğretmenleri unutmayan Sarıçam Belediye Başkanı Bilal Uludağ, 24 Kasım Öğretmenler Günü kapsamında anlamlı bir organizasyona ev sahipliği yaptı. İlçe Millî Eğitim Müdürlüğü ile ortaklaşa gerçekleştirilen programda, Sarıçam'da görev yapan öğretmenler "İlim ve İrfan Sofrası"nda bir araya geldi.

BAŞKAN ULUDAĞ: "FİKRİ HÜR, VİCDANIHÜR NESİLLER YETİŞTİRİYORLAR"

Programda eğitim camiasına hitap eden ve öğretmenlerin toplumdaki kilit rolüne vurgu yapan Sarıçam Belediye Başkanı Bilal Uludağ, yaptığı konuşmada duygularını şu sözlerle dile getirdi:

"24 Kasım Öğretmenler Günü münasebetiyle Sarıçam İlçe Millî Eğitim Müdürlüğümüzle birlikte düzenlediğimiz programda, ilçemizde görev yapan kıymetli öğretmenlerimizle ilim ve irfan soframızda buluştuk. Başöğretmenimiz Gazi Mustafa Kemal Atatürk'ün izinde; fikri hür, vicdanı hür, irfanı hür nesiller yetiştirmek için fedakârca çalışan tüm öğretmenlerimizin Öğretmenler Günü'nü kutluyorum." Konuşmasında ebediyete intikal eden eğitimcileri ve görevi başında şehit düşen öğretmenleri de yâd eden Başkan Uludağ, sözlerini şöyle tamamladı:

"Bu vesileyle Başöğretmenimiz Gazi Mustafa Kemal Atatürk'e, şehit öğretmenlerimize ve ebediyete irtihal eden bütün öğretmenlerimize Allah'tan rahmet diliyorum. Emekli öğretmenlerimize ise sağlıklı, huzurlu ve uzun ömürler temenni ediyorum."

Samimi bir atmosferde gerçekleşen program, öğretmenlerin günün anısına hatıra fotoğrafları çektirmesi ile sona erdi.



Sarıçam Belediye Başkanı Bilal Uludağ







ADANA REHBERİ

ACİL ÇAĞRI MERKEZİ	112
(Ambulans, Polis, Jandarma, İtfaiye)	
BİLİNMEYEN NUMARALAR	11811
POSTA KODU DANIŞMA	119
TELEFON ARIZA	121
ANKESÖR ARIZA	122
KABLOLU TV ARIZA	126
UYANDIRMA	135
ALO ZABITA	153
TELOKOM HİZM.DANIŞMA	161
TELEKOM BORÇ SORMA	163
ALO İZCİ KAN BİLGİ MER.	173
ORMAN YANGINI	177
ALO VALİLİK	179
İŞ VE İŞÇİ BULMA	180
SU ARIZA	185
ELEKTRİK ARIZA	186
GAZ ARIZA	187
CENAZE HİZMETLERİ	188
VERGİ DANIŞMA	189

KAMU HASTANELERİ

Şehir Hastanesi	455 90 00
Balcalı Hastanesi	338 60 60 - 338 60 61
SDH Marsa Kadın H. ve Doğum Has.	431 60 01
Ruhsağlığı Hastanesi	239 04 75 - 239 04 80
Seyhan Devlet Hastanesi	225 93 29
Çukurova Devlet Hastanesi	460 43 50
Yüreğir Devlet Hastanesi	321 57 52
5 Ocak Devlet Hastanesi	225 14 94
Karşıyaka Devlet Hastanesi	503 55 66

ÖZEL HASTANELER

Medline Adana Hastanesi	455 25 50
Acıbadem Adana Hastanesi	455 44 44
Medical Park Adana Hastanesi	459 22 22
Medical Park Seyhan Hastanesi	456 19 00
Başkent Hast (Seyhan)	458 68 68
Başkent Hast (Yüreğir)	327 27 27
Algomed Hastanesi	333 00 99
Dünya Göz Adana Hastanesi	413 79 63
Güzelyalı Hastanesi	770 70 70
Ortadoğu Hastanesi	454 44 30
Sezar Hospital Hastanesi	205 55 55
Acıbadem Ortopedia HAstanesi	436 81 10
Özel EPC Hastanesi	444 2 036

KURUM VE KURULUŞLAR

Gar Danışma	453 31 72
ASKİ Genel Müdürlüğü	457 10 25
Emniyet Müdürlüğü	435 31 95 - 99 (5 Hat)
İl Sağlık Müdürlüğü	458 84 06 - 458 84 07
TCDD 6.Bölge Müd.	453 69 14 (6 Hat)
Tarım İl Müdürlüğü	344 17 17 - 3441954
Sigorta Müdürlüğü	363 01 91(4 Hat)
Bağ-Kur İl Müdürlüğü	351 89 00 - 352 18 33
DSİ 6. Bölge Müdürlüğü	450 05 90 (9 Hat)
Toroslar EDAŞ	346 09 51 (4 Hat)
Kültür Müdürlüğü Santral	458 84 31
Devlet Tiyatrosu Müd.	352 33 55
Turizm Müdürlüğü Sant	363 14 48
Kızılay	454 26 08 - 454 72 99
İl Sağlık Müdürlüğü	324 70 03 (5 Hat)
Özel İdare	458 04 65
İl Savunma Müdürlüğü	227 28 54
Vergi Dairesi Başk.	352 17 14
Defterdarlık	458 83 70 - 458 83 60
Nüfus ve Vatandaşlık İşl.	458 84 25

BELEDİYELER

Büyükşehir	455 35 00
Seyhan	432 74 74
Yüreğir	321 61 61
Aladağ	591 20 18
Ceyhan	0850 305 01 53
Feke	741 21 27
İmamoğlu	892 17 17 (3 Hat)
Karaisalı	551 32 80-81
Karataş	681 32 08 - 681 30 45
Kozan	515 84 00 – 515 83 95
Pozantı	581 30 27-28
Saimbeyli	761 2126
Tufanbeyli	781 83 91
Yumurtalık	671 20 17
Sarıçam	341 08 08 - 341 03 00 - 341 41 09
Çukurova	239 64 64

MERKEZE BAĞLI KARAKOLLAR

Akıncılar Sarıçam Karak.	321 17 90
Bağlar Karakolu	454 15 66
5 Ocak Karakolu	352 63 47
Eski İstasyon karakolu	435 94 22
Garajlar Karakolu	428 72 29
Hürriyet Karakolu	352 63 54
100.Yıl Karakolu	239 04 84
Ş. Rüştü Bayram Karakolu.	256 80 70
Köprübaşı Karakolu	321 17 91
Şakirpaşa Karakolu	436 10 31
Ş.Erdoğan Çıtak Karakolu	453 33 00
Ş.M. Ali Arslan Karak.	435 06 20
Cumhuriyet Karakolu	329 00 35
Fatih Karakolu	235 30 72
Üniversite Karakolu	338 61 04

OTELLER

***** Sheraton Grand Adana Hotel	237 17 17
*****Dedeman Adana Otel	666 00 06
*****Seyhan Oteli	455 30 30
***** Divan Otel	342 17 00
*****Hilton Oteli	355 50 00
*****Büyük Sürmeli Oteli	352 36 00
****Şenbayrak Otel	666 00 00
****Mavi Sürmeli Oteli	363 34 37
****Erten Otel	359 53 98
****Çukurova Erten Otel	233 10 10
****Çukurova Park Otel	363 37 77
****Riva Reşatbey Otel	401 00 00
****Şirin Park Otel	363 0707
****İnci Oteli	431 18 18
****Sedef Oteli	435 02 53
**** Otel Adanava	370 01 01
**** Adana Plaza Otel	453 16 16
*** Adana Park Otel	432 69 69
***Mercan Otel	351 26 03
***Emir Royal Otel	359 69 69
****Şehri Saray Apart Otel	458 21 21
**** Park Royal Otel	363 53 53
**** Ömür Otel	435 94 30

RESTAURANTLAR

Şef Balık	233 23 01
Maki Restorant	2325212
Kaktüskent	234 70 70
Onur kebap-lahmacun salonu	4546630- 4582160 - 4539505
Baba Onbaşılar	454 58 24
Yeni Dostlar Restaurant	459 59 44
Çapa Restaurant	225 07 07
Asmaaltı Restaurant	261 12 20
Yüzevler Restaurant	454 75 13
Mesut Restaurant	365 01 27
Golcuoğlu Restaurant	421 61 13
Kolcuoğlu Restaurant	321 64 57
Seyhan Uptown Restorant	226 80 80
Menekşe Restaurant	234 35 50
Eyvan Kebap	232 56 86
Eyvan Kebap Hacı Bayram Şubesi	365 55 55
Güneş 2	225 68 94
Lagos	235 26 26
Hasan Usta	247 00 00
Gölevi Restaurant	247 19 29

15 yaşındaki Nurmuhammed'in 36 gündür yoğun bakım ünitesinde yaşam savaşı sürüyor, saldırganlar aileyi tehdit etmeyi sürdürüyor

Acılı baba yetkililere böyle seslendi; Bu size son seslenişim olmasın


Aile tehditlerin devam ettiğini söyledi


36 gündür yoğun bakımda

Adana'da 15 yaşındaki Nurmuhammed Musaoğlu'nun başından vurularak ağır yaralandığı silahlı saldırının ardından ailenin, "Sizden bir can aldık, ailenizden 84 kişinin daha canını alacağız" şeklinde tehdit edildiği iddia edilirken, baba Ercüment Musaoğlu, "Bu size son seslenişim olmasın. Beni ve çocuklarımı koruyun" diyerek yetkililerden yardım istedi.

Olay, 19 Ekim günü merkez Seyhan ilçesi Dağlıoğlu Mahallesi'nde meydana geldi. İddiaya göre, motosikletle iş yerinin önüne gelen şüphelilerden biri araçtan inerek içeri girdi. Şahıs, kasada oturan Nurmuhammed Musaoğlu'na (15) tabancayla ateş açıp araçla kaçtı. Başından vurulan Musaoğlu, babası Ercüment Musaoğlu tarafından hastaneye götürüldü.

İhbar üzerine İl Emniyet Müdürlüğü Asayiş Şube Müdürlüğü Cinayet Büro Amirliği ekipleri, olayı gerçekleştiren şüphelileri yakalamak için çalışma başlattı. Kamera kayıtlarını inceleyen cinayet dedektifleri tetikçinin 17 yaşındaki A.E. olduğunu ve Mersin'e kaçma hazırlığında olduğunu belirledi. Tespitler doğrultusunda A.E., saklandığı Seyhan ilçesi Turhan Cemal Beriker Bulvarındaki adreste yakalandı. Emniyetteki işlemlerinin ardından A.E. sevk edildiği nöbetçi mahkemece tutuklandı. A.E.'nin elinde tabanca ile koşarak iş yerine girip, ardından saldırıyı yapıp kaçtığı anlar ise güvenlik kamerasına yansıdı.

Adana Şehir Eğitim ve Araştırma Hastanesi'nde tedaviye

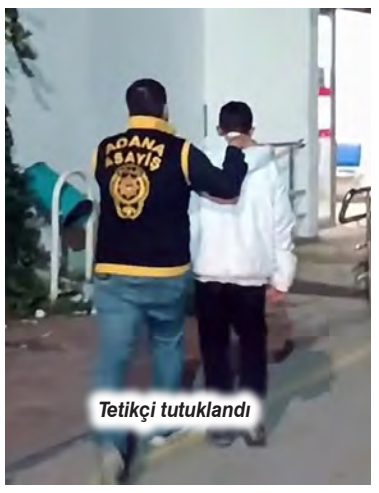

Tetikçi tutuklandı

alınan Musaoğlu'nun ise 36 gündür yoğun bakım ünitesindeki tedavisi sürüyor.

"Azmettirici olduğu öne sürülen kişiler yakalandı"

Soruşturmayı derinleştiren İl Emniyet Müdürlüğü Kaçakçılık ve Organize Suçlarla Mücadele (KOM) Şubesi ekipleri, geçtiğimiz günlerde 'Kurşunlar' adlı suç örgütüne yönelik düzenlediği operasyonda, Nurmuhammed Musaoğlu'na yönelik silahlı saldırının azmettiricileri olduğu iddia edilen kişileri gözaltına aldı.

"Tehdit mesajları alındığı öne sürüldü"

Öte yandan, Nurmuhammed Musaoğlu'nun hastane önünde bekleyen ailesinin, kimliği belirsiz kişiler tarafından, "Sizden bir can aldık, ailenizden 84 kişinin daha canını alacağız. Devlete kendinizi yaslamışsınız, bunun bedelini çok ağır ödeyeceksiniz" şeklinde tehdit mesajları aldığı öne sürüldü.

"Bu size son seslenişim olmasın"

Konuyla ilgili açıklamalarda bulunan Nurmuhammed'in babası Ercüment Musaoğlu çocuğunun 35 gündür ölüm kalım savaşı verdiğini söyleyerek, "Ondan umutlu bir haber beklerken, en yakın dostlarımız aracılığıyla ölüm tehditleri alıyoruz. 'Sıra büyük oğlunda, dükkanını silahla tarayacağız' şeklinde tehditler almaya devam ediyoruz. 'Bir canınızı aldım, 84 canınızı daha alacağım' tarzı mesajlar alıyoruz. 5-6 milyon TL para istiyorlar. Bunları en yakın dostumu arayarak söylüyorlar. Ben ne yapacağımı bilmiyorum, psikolojik olarak çöktük. Çocuğumun sağlık durumu aynı. 36 gündür hiçbir tepki yok. Bütün Türkiye'den dua bekliyoruz. İnşallah müjdeli haberi herkesle paylaşacağız. Bu size son seslenişim olmasın. Beni ve çocuklarımı koruyun" dedi.

"Her an saldırıya uğrayabiliriz diye sürekli sağımıza solumuza bakıyoruz"

Nurmuhammed'in annesi Nursel Musaoğlu ise 36 gündür hastanede olduklarını dile getirerek, "Ne gecemiz ne gündüzümüz belli. Çaresiziz, bir umut bekliyoruz. Şu an diğer çocuklarımın da can güvenliği yok. Sürekli tehdit ediliyoruz. Benim küçük kızım okula gidemiyor. Eve gidip eşyalarımızı almaya korkuyoruz. Her an saldırıya uğrayabiliriz diye sürekli sağımıza solumuza bakıyoruz. Benim içim çocuğumdan dolayı yanmışken diğer çocuklarımla, eşimle, akrabalarımla tehdit ediliyorum. Artık gücümüz kalmadı, ayakta duramıyoruz. Oğlum şu an ölümle savaşıyor. Yaşayan bir ölü gibi olduk" şeklinde konuştu. (5 OCAK/İHA)

20 milyon liralık sigara yüklü kamyonu çaldılar, zeytinlikte suçüstü yakalandılar

Bir garip soygun

Adana'da 20 milyon lira değerindeki 186 bin paket sigaranın bulunduğu kamyon, sürücüsünün kısa süreliğine evine dönmesini fırsat bilen şüpheli tarafından çalındı. Polis ekiplerinin güvenlik kameralarından adım adım takip ettiği kamyon, zeytinlik yakınında bulundu. Çalınan sigaraları başka araçlara aktardıkları belirlenen 4 şüpheli suçüstü yakalanırken, kamyon sahibi de olayla bağlantısı olduğu değerlendirilerek gözaltına alındı. 5 şüpheli çıkarıldıkları mahkemece tutuklandı.

Olay, 10 Kasım günü saat 09.00 sıralarında Yüreğir ilçesi Yenidoğan Mahallesi'nde yaşandı. Nakliye firmasında çalışan Hasan U. (27), içerisinde piyasa değeri yaklaşık 20 milyon lira olan 186 bin paket sigara bulunan kamyonu evinin önüne bıraktı. Sabah saatlerinde dağıtım yapmak üzere aracının başına geçen Hasan U., cüzdanını evde unuttuğunu fark edince kamyonu çalışır halde bırakarak kısa süreliğine eve gitti. Bu sırada kimliği henüz belirlenemeyen bir kişi, açık durumdaki kamyona binerek araçla bölgeden uzaklaştı.

Kamyonun yerinde olmadığını fark eden Hasan U.'nun ihbarı üzerine Asayiş Şube Müdürlüğü Oto Hırsızlık Büro Amirliği ekipleri harekete geçti. Polis, kamyonun geçtiği güzergahlardaki KGYS ve PTS kayıtları ile güvenlik kamerası görüntülerini tek tek incelemeye aldı.

"Kamyonun izi zeytinlikte bulundu"

Yapılan çalışmalar sonucunda kamyonun Sarıçam ilçesi Akkuyu Mahallesi istikametine götürüldüğü tespit edildi. Ekiplerin bölgede yaptığı araştırma sırasında kamyonun izine zeytin bahçesine yakın bir noktada rastlandı.

Bölgeyi kontrol eden polis ekipleri, çalınan kamyondaki sigaraların başka araçlara aktarıldığını belirledi. Operasyon sırasında Furkan T. (25), Burak Ö. (37), Uğur K. (35) ve Arda B. (20) suçüstü yakalandı.

Ekipler tarafından etkisiz hale getirilerek kelepçelenen 4 şüpheli gözaltına alınırken, kamyondaki sigaraların önemli bölümü de ele geçirildi. Ancak yapılan kontrolde, çalınan ürünlerin bir kısmının ne kamyonda ne de şüphelilerin araçlarında bulunmadığı belirlendi.

"Kamyon sahibi de gözaltına alındı"

Sigaraların tamamının bulunamaması üzerine soruşturmayı derinleştiren polis, kamyon sahibi Hasan U.'yu da şüpheli olarak gözaltına aldı. Emniyette sorgulanan Hasan U., diğer şüphelileri tanımadığını ve olayla herhangi bir ilgisinin bulunmadığını savundu.

Şüphelilerden Arda B. ise ifadesinde, kamyonu zeytinlik alanda park halinde gördüğünü belirterek, "Kamyonu zeytinlik alanda park halinde buldum. Sahipsiz olduğunu düşünerek sigaraları aldım" dediği öne sürüldü.

Diğer şüpheliler ise Arda B.'nin kendilerini telefonla aradığını ve elindeki malzemeyi paylaşmak amacıyla yanlarına çağırdığını öne sürdü.

Emniyetteki işlemleri tamamlanan Hasan U., Arda B., Furkan T., Burak Ö. ve Uğur K. adliyeye sevk edildi. Şüphelilerin tamamı çıkarıldıkları mahkemece tutuklandı. (5 OCAK/İHA)



Evde ölü bulunan şahsın boğazında bardak kesiği, kafasında darp izi tespit edildi

Cinayet şüphelisi olarak Kardeşi gözaltına alındı

Adana'nın Tufanbeyli ilçesinde 48 yaşındaki Musa Soyarslan evinde ölü bulundu. Soyarslan'ın boğazında kırık bardaktan kaynaklandığı değerlendirilen kesik olduğu, kafasının ise direğe vurulduğu iddia edildi. Olayla ilgili kardeşi H.S. (35) gözaltına alındı.

Olay, önceki gün akşam saatlerinde Tufanbeyli ilçesine bağlı İstiklal Mahallesi'nde meydana geldi. İddiaya göre H.S. eve geldiğinde ağabeyi Musa Soyarslan'ı yerde hareketsiz yatarken buldu. Bunun üzerine polis ve sağlık ekiplerine haber verdi. Olay yerine gelen sağlık ekipleri, Musa Soyarslan'ın hayatını kaybettiğini belirledi. Yapılan ilk incelemede şahsın boğazında kırık bardaktan kaynaklandığı değerlendirilen kesik bulunduğu, ayrıca kafasının direğe vurulduğu iddia edildi.


Evinde ölü bulunan Musa Soyarslan

HER İKİ KARDEŞİN DE SUÇ DOSYASI VAR

Olayla ilgili başlatılan soruşturma kapsamında Soyarslan'ın kardeşi H.S. gözaltına alındı. Şüphelinin ilk ifadesinde ağabeyini öldürmediğini, eve geldiğinde ölü bulduğunu söylediği öğrenildi.

Hayatını kaybeden Musa Soyarslan'ın cenazesi, kesin ölüm nedeninin belirlenmesi amacıyla otopsi yapılmak üzere Adli Tıp



Kurumu morguna kaldırıldı.

Öte yandan, hayatını kaybeden şahsın 2015 yılında cezaevinden firar ederek eşini silahla vurduğu, daha sonra cezaevine girdiği ve denetimli serbestlik kapsamında tahliye edildiği öğrenildi. Şüpheli kardeşinin de cinsel istismar suçundan girdiği cezaevinden kısa süre önce çıktığı öne sürüldü.

Olayla ilgili savcılık soruşturma başlattı. (5 OCAK/İHA)

5 OCAK GÜNLÜK SİYASİ GAZETE

Yerel Süreli Yayın

24 Kasım 2026 Salı

Yıl: 27 Sayı: 7984

Gazetemiz basın meslek ilkelerine uymaya kamuoyu önünde söz vermiştir.

Köşe yazılarından yazarların kendisi sorumludur.

Kurucu ve 5 Ocak Medya Onursal Başkanı
Savaş ÇOKDUYGULU

Genel Koordinatör
Zafer Han ÇOKDUYGULU

İmtiyaz Sahibi
Mehmet ŞAHİN

Genel Yayın Yönetmeni
Sefa SAYGIDEĞER

Sorumlu Yazı İşleri Müdürü
Ergun KARA

Haber Müdürü
Murat GEGİN

Görsel Yönetmen: **Figen EKİZ**

Hukuk Danışmanı: **Av. Rıfkı BAŞLAMIŞLI**

İDARE YERİ: Atatürk Cd. K. Özülkü İş Merkezi Kat: 12 Seyhan /ADANA
Tel: 0 322 459 79 84
e-mail: adana5ocakgazetesi@gmail.com
UETS: 15189-81689-40716

OFSET HAZIRLIK:
5 Ocak Gazetesi Tesisleri

Dağıtım: Kadir Dağıtım/Mukader Barut
Adres: Demetevler Mahallesi 53005 Sokak No 2 **Seyhan/Adana**
Tel: 0.322.346 66 81-0412 223 0166
Abone Dağıtım: Ümmet Eren:
0 531 270 82 55

BASKI:
Arslan Güneydoğu Gazetecilik, Matbaacılık ve Kağıtçılık A.Ş.
Yeni Doğan Mh. 2108 Sk. No: 13/A
Tlf: 0322 3460371 **Yüreğir/ADANA**







Doğal Afet ve Deprem gerçeği bilinciyle İMO'dan 'Yapı Güvenliği Sorunu' konferansı düzenlendi

Evim ne kadar güvenli?

TMMOB İnşaat Mühendisleri Odası (İMO) Adana Şubesi, "Yapı Güvenliği Sorunu: Evim ne kadar güvenli?" başlıklı konferans düzenledi. İnşaat Yüksek Mühendisi ve Yapı Güçlendirme Uzmanı Suat Yıldırım ile İnşaat Mühendisi Eyüphan Kantarcı'nın konuşmacı olduğu konferansta, binaların deprem güvenliğinin yanı sıra bodrum katlarda nem, su yalıtımı ve korozyona karşı alınması gereken önlemler ele alındı.

Konferansa; Çukurova Belediye Başkan Vekili Sıtkı Keskin, TMMOB Adana İKK sekreteri Kerem Şahin, emek meslek örgütlerinin başkan ve temsilcileri ile apartman yöneticileri katıldı.

RİSKLİ YAPILAR BELİRLENMELİDİR

Konferansın açılışında konuşan İMO Adana Şube Başkanı Hıdır Çak, Türkiye'nin bir deprem ülkesi olduğunu hatırlatarak depremlerin afete dönüşmemesi için güvenli yapıların ve kentlerin oluşturulması gerektiğini söyledi. Yapı güvenliğinin yalnızca deprem sonrasında gündeme getirilecek bir konu olmadığını ifade eden Çak, mevcut yapı stokunun durumunun ortaya çıkarılması ve riskli yapıların belirlenmesi gerektiğini vurguladı.

Adana'daki yapı stokuna ilişkin değerlendirmelerde bulunan Çak, kentte yaklaşık 427 bin bina bulunduğunu, bunların 40-50 bininin risk havuzunda olduğunun öngörüldüğünü belirtti. Ancak bu yapıların hangileri olduğunun, risk düzeylerinin ve hangi bölgelerde yoğunlaştıklarının bütünlüklü biçimde bilinmediğine dikkat çekti.

Türkiye'de milyonlarca yapının deprem açısından risk taşıdığının ilgili kurumların açıklamalarında da ifade edildiğini söyleyen Çak, mevcut yapı stokunun önemli bir bölümünün olası büyük depremlerde ağır hasar alabileceğini dile getirdi.

Çak, Adana'da hızlı tarama yöntemleriyle kapsamlı bir yapı stoku envanteri hazırlanmasını, riskli yapıların ve bölgelerin belirlenerek çalışmaların öncelikle riskin yüksek olduğu alanlardan başlatılmasını istedi.

YAPI GÜVENLİĞİ VATANDAŞIN TEK BAŞINA SORUMLULUĞUNDA DEĞİL

Ev satın alırken ya da kiralarken çoğunlukla evin büyüklüğü, manzarası ve cephesine bakıldığını belirten Çak, binanın taşıyıcı sisteminin durumunun, bodrum katlarındaki nem ve su sorunlarının, korozyonun ve sonradan yapılan müdahalelerin de sorgulanması gerektiğini söyledi.

Yapı güvenliğinin vatandaşların tek başına üstlenebileceği bir sorumluluk olmadığını vurgulayan Çak, bunun başta kamu olmak üzere ilgili bütün kurumların görevi olduğunu ifade etti. Vatandaşların ise yaşadıkları ya da satın almayı düşündükleri yapılar hakkında bilgi talep edebilmesi ve karşılaştıkları sorunlarda haklarını arayabilmesi gerektiğini belirtti.

BİNALAR İÇİN "YAPI KİMLİK BİLGİ SİSTEMİ" OLUŞTURULMALIDIR

Bu kapsamda binalar için bir "yapı kimlik bilgi sistemi" oluşturulmasını öneren Çak, özellikle 2022 öncesinde yapılmış yüz binlerce yapı hakkında önemli bir bilgi eksikliği bulunduğuna dikkat çekti. Önerilen sistemde binanın yapım yılı, ruhsat ve iskân durumu, yapı denetim kuruluşu, yapım sistemi ve geçirdiği tadilatlara ilişkin bilgilerin yer almasını istedi.

İkinci el araç alımında ekspertiz uygulamasıyla aracın geçmişi ve mevcut durumuna ilişkin bilgi edinilebildiğini hatırlatan Çak, konut alım ve satımında da benzer bir mekanizmanın kurulması gerektiğini söyledi. Vatandaşların bir binanın kimlik numarası üzerinden yapının temel özelliklerine ve geçmişine ulaşabilmesini isteyen Çak, yapı güvenliği konusunda bilgiye erişimin kolaylaştırılması gerektiğini belirtti.

Çak'ın ardından konuşan Çukurova Belediyesi Başkan Vekili Sıtkı Keskin, yapı güvenliğinin öneminden bahsederek, bu konuda bir konferans yapılmasından duyduğu memnuniyeti dile getirerek, konferansa başarılar diledi.

BİNANI TANI, HAKLARINI BİL, KARAR VER

İnşaat yüksek mühendisi Suat Yıldırım, deprem sırasında özellikle zemin katı zayıf, kolonları yetersiz ve taşıyıcı sistemi dengesiz yapıların daha fazla risk taşıdığını anlattı. Ağır hasarın da yıkım kadar önemli sonuçlar doğurduğunu belirten Yıldırım, binaların kullanılamaz hale gelmesinin insanların yaşamını ve ekonomik koşullarını doğrudan etkilediğini söyledi.

Bina sahiplerinin, binalarının mevcut durumunu ve haklarını bilmesi gerektiğini söyleyen Yıldırım,, bilgi ile karar verilmesi gerektiğini ifade etti. Yıldırım, her binanın yıkılıp yeniden yapılmasının tek seçenek olmadığını, uygun koşullarda güçlendirme yapılabileceğini ifade etti. Sunumunda betonarme ve çelik kolon mantolama, perde duvar ekleme, karbon fiber (FRP) sargılama ve çelik takviye gibi yöntemleri örneklerle anlattı.

ESTETİĞE VERİLEN ÖNEM GÜVENLİK İÇİN DE VERİLMELİ

İnşaat Mühendisi Eyüphan Kantarci ise su yalıtımının önemi, suyun hareketi ve mevcut binalardaki su yalıtımı problemlerinin çözüm yollarından bahsetti. Su yalıtımın hassas ve önemli bir konu olduğunu söyleyen Kantarci, su yalıtımında hangi malzemelerin kullanılması gerektiğine uzman eşliğinde karar verilmesi gerektiğini de ifade etti.

Su yalıtımın yasal bir mevzuat olduğunu söyleyen Kantarci, binalarda suyun hareket ettiği her noktada mevzuat gereği yalıtımın yapılmasının zorunlu olduğunu belirtti. Ancak bunun yapılıp yapılmadığını denetleyen bir kontrol mekanizmasının ise ne yazık ki olmadığını sözlerine ekledi. Estetiğe verilen önemin güvenlikte de gösterilmesi gerektiğini vurguladı.

Konferans, salondan gelen konuşmacılara yöneltilen soruların ardından sona erdi. (5 OCAK/İMO/BÜLTEN)

Öğrencilerinin dilini öğrenip, gönüllerine dokundular

Seyhan İşitme Engelliler İlkokulu ve Ortaokulu'nda görev yapan öğretmenler, öğrencileriyle kurdukları özel iletişimle dikkat çekiyor. İşitme engelli öğrencilerine eğitim verebilmek ve onlarla aynı dili konuşabilmek için işaret dili öğrenen öğretmenler, eğitimin önündeki iletişim engellerini sevgi ve emekle aşıyor. Doğu Akdeniz bölgesinde işitme engelli öğrenciler için kurulan Seyhan İşitme Engelliler İlkokulu ve Ortaokulu'ndaki öğretmenler, öğrencilerinin dünyasına onların diliyle dokunmayı amaçlıyor. Bu okullardaki öğretmenler, yalnızca ders anlatmakla kalmayıp çocukların kendilerini ifade edebilmelerine de yardımcı oluyor. İşaret dili sayesinde öğrencileriyle doğrudan iletişim kuran öğretmenler, eğitim sürecini daha verimli ve anlamlı hale getiriyor.

İşitme engelli öğrencilerin eğitiminde iletişimin büyük önem taşıdığı okulda öğretmenler, okula atandıkları ilk anda öğrencilerinin ihtiyaçlarını daha iyi anlayabilmek için işaret dilini öğreniyor. Sınıflarda akıllı tahta sayesinde hem görsel hem de işaret diliyle ders anlatan öğretmenler, öğrencilerinin akademik gelişimlerinin yanı sıra sosyal ve kişisel gelişimlerine de katkı sunuyor.

"İşaret dilinin bu kadar önemli olduğunun farkında değildim"

Okulda 17 yıldır din kültürü ve ahlak bilgisi dersi öğretmeni olarak görev yapan Murat Hatipoğlu, "34 yıldır öğretmenlik yapıyorum. Bu okula ilk geldiğim zaman işaret dilini bilmiyordum. Buraya gelen öğretmenlerin hiçbirisi işaret dilini öğrenerek gelmiyor ancak sonrasında bu dili öğreniyor. 6 ay veya 1 yıldan sonra o dili öğrenip çocuklarla karşılıklı eğitim alışverişinde bulunuyoruz. Biz onlara kendi dersimizin konularını anlatıyoruz onlarda bize kendi dillerini öğretiyorlar. Bu süreçten sonra işler biraz daha kolaylaşıyor. Bu okula gelmeden önce işaret dilinin bu kadar önemli olduğunun farkında değildim. Şu anda benim için çocuklarla iletişim kurmak kolay ama başlangıçta bir eğitim, alışma süreci gerektiriyor" diye konuştu.

"İşaret diline verilen önem arttı"

Türkiye'de işaret diline verilen önemin her geçen gün arttığına da vurgu yapan Hatipoğlu, "İşaret diline verilen önem zaman geçtikçe artmaya başladı. Biraz daha farkındalık oluştu, işaret dili öğrenmek isteyen insanların sayısı arttı. Bunda bizim katkımız var mı yok mu bilmiyorum ama işaret diline olan farkındalık geçmişe oranla artmış durumda" ifadelerini kullandı.

"Farkındalık, bilinç son yıllarda arttı"

14 yıldır özel eğitim öğretmeni olarak görev yapan Kübra Saray ise 7 yıl önce okula geldiğinde işaret dili bilmediğini ve öğrendiğini anlattı. İşitme engelinin ve işaret dili farkındalığının son yıllarda arttığına da değinen Saray, daha sonra şunları söyledi:

"Çocuklarımızın birçoğu cihaz kullanıyor. Cihaz kullanan çocuklarla biz doğal, sözel yöntem dediğimiz yöntemle eğitim veriyoruz. Cihaz kullanamayan çocuklarımızda ise işaret dilini kullanıyoruz. Artık işitme engeli anne karnında bile tanılanabiliyor. Hastaneden çıkmadan önce yapılan işitme testleri, çok küçük yaşta ailelerin bununla tanışmasını sağlıyor ve farkındalık, bilinç son yıllarda arttı."

Okul müdürü Yavuz Urey ise okulun bölgeye hizmet verdiğini anlatarak, "İlkokul ve ortaokul olmak üzere 2 farklı kademede eğitim-öğretim veriyoruz. Çevre illerden de işitme engelli öğrencilerimiz okulumuzda eğitim alıyor. Bölgeye hizmet veren bir okuluz. Öğretmenlerimizin emekleri çok kıymetli. İşitme engelli öğrencilerle çalışmak sevgi, sabır ve mesleki donanım gerektiriyor. Buraya gelen öğretmenlerimizde işaret dili eğitimi yok. Buraya geldikten sonra öğretmenlerimiz eğitim alıyor. Bu çocuklarımızın kendini ifade edebilmesini, kendisini geleceğe hazırlamasını istiyoruz" dedi.

Okulda eğitim alan işitme engelli bir öğrenci ise ressam olmak istediğini söyledi. (5 OCAK/İHA)





BİR ZAMANLAR KÜ-HEY-LAN-DI

Yıl: 2009.

Ülkenin en büyük parası 200 lira davullar, zurnalar, çengiler eşliğinde piyasaya sürüldü.

Çok forsluydu.

Çok fosforluydu.

Çok fiyakalıydı.

Çok cafcaflıydı.

Çok cantiydi.

Çok halliceydi.

***

Gelin 2009'lara gidelim, 200 lira ile neler aldığımızı hatırlayalım.

-200 lira 2009'da 133 dolara tekabül ediyor, doların forsunu fostirikleştiriyordu.

-4,7 gram altın alacak kudreti vardı.

Pompacıya;

"64 litre benzin doldur" diye haykırıyordu.

-534 ekmek almaya gücü yetiyordu.

-90 litre alım gücü ile süt'e "heyyyyt" çekiyordu.

Yıl: 2026.

200 lira bugün ne halde?

Ona da bakalım.

Çok kabiliyetsiz.

Çok halsiz.

Çok moralsiz.

Çok kerimsiz.

Çok keremsiz.

Çok çelimsiz.

Çok verimsiz.

Çok etkisiz.

Çok kimliksiz.

Çok sessiz.

Ve çok gereksiz.

200 lira dün, en fiyakalı halaylalar çekip horan teperken bugün, bozlak-barak türkülerini Ali Avaz gırtlağı ile söylemek zorunda kalıyor.

Nasıl kalıyor?

Birde O'na bakalım;

200 lira ile bugün 4,06 dolar, 00,3 gram altın, 2 litre benzin, 8 ekmek, 4 litre süt alabiliyoruz.

Tavuk dürüm 400. Kıyma, kuşbaşı dürüm 650 papel.

-Ye yiyebilirsen.

Ciğer dürüm 700 papel.

-Yut yutabilirsen.

Allah'ın suyu ile yapılan Allah'ın çayı 20, Allah'ın kahvesi 150 papel.

-İç içebilirsen.

Mutfak tüpü 1,576 papel.

-Yak yakabilirsen.

Elektrik, doğalgaz, kanatlanmış uçuyor.

-Tut tutabilirsen.

Emekliye, Bağ-Kurlu'ya, dula, yetime, fakire, fukaraya, gurabaya yapılacak üç kuruşluk zammı duyan hayasızlar etiketleri kabartıyor.

-Al alabilirsen.

Basıldığı, piyasaya sürüldüğü zaman, sarsıcı hükmü olan, vurduğu yerden ses getiren 200 liramız GAYB'ta GAYB olmuş.

-Bul bulabilirsen.

Canbolat, neyin ne olduğunu anlatmaya çalışmış.

-Anla anlayabilirsen.



Şule Gök Tüdeş

KARANLIKTAN AYDINLIĞA; BİR ASRIN HİKÂYESİ

Türkiye'nin doğuşu...

Kâğıt üzerinde bir ilan değildi sadece. Yorgun bir milletin küllerinden doğuşuydu.

Osmanlı'nın çöküşüyle enkaza dönen bir coğrafyada, yeniden bir dirilişin ilk adımıydı.

Savaş bitmişti ama yokluk bitmemişti.

Atılan her adım, eksik sermaye, yetersiz insan gücü ve iç çekişmelerle sekteye uğradı.

Tek parti dönemi, bir anlamda idealin ve imkânsızlığın iç içe geçtiği yıllardı.

Ama bu millet, hiçbir zaman pes etmedi çünkü mayasında direniş, azim ve kaderine sahip çıkma iradesi vardı.

Aradan bir asır geçti.

Türkiye bugün bambaşka bir Türkiye.

Son çeyrek asırda atılan adımlar, tarihin yönünü değiştirdi.

Savunma sanayinde kendi uçağını, İHA'sını, SİHA'sını yapan bir ülke olduk.

Kendi otomobilini üreten, kendi enerji kaynaklarını arayan, kendi yazılımını geliştiren bir Türkiye var artık.

Bazılarının içini boşaltma çabalarına kulak asmayın siz. "Yerli ve milli" kavramı, sadece bir slogan değil; bir zihniyet dönüşümünün adı oldu.

Her adım, bağımsızlığın modern tanımıydı.

Dış politikada ise artık oyun dışı bırakılan değil, denklem değiştiren bir Türkiye sahnede.

Bir masaya çağrılan değil, masa kuran; gerektiğinde de o masayı dağıtan bir ülke...

Afrika'dan Orta Asya'ya, Balkanlar'dan Kafkasya'ya kadar birçok coğrafyada Türkiye'nin varlığı, mazlumlar için umut, zalimler için endişe sebebi.

Artık "Türkiye ne derse o olur" cümlesi, sadece bir temenni değil, somut bir gerçek.

Ve bütün bu yükselişin ardında yüz yıllık birikim, bin yıllık medeniyet var. Çünkü biz, sadece yüz yıllık bir Cumhuriyet değiliz; biz, dünyaya adaletle hükmetmiş, nizam vermiş bir milletin devamıyız.

Bugün muasır medeniyetler seviyesine yaklaşmak, aslında kendi özümüze dönmektir.

Zira bizim medeniyetimiz, sadece şehirler değil, gönüller inşa eden bir medeniyettir.

Ama bu yürüyüş, iç çekişmelerle gölgelenmemeli.

Sığ tartışmalar, küçük hesaplar, büyük hedefleri unutturmamalı.

Dünyanın yeni bir krize —belki de 3. Dünya Savaşı'na— adım adım yaklaştığı bir dönemde, bizim en büyük gücümüz birliktir.

İçeride fikir ayrılıkları olabilir, olmalıdır da...

Ama dışarıya karşı omuz omuza durmak, tarihî bir sorumluluk ve zorunluluktur.

Türkiye artık sadece bir ülke değil; bir umudun adı...

Filistin'de, Afrika'da, Türk dünyasında...

Tüm dünyada Mazlumların gözü, Türkiye'dedir.

Herkesin beklentisi aynı: Türkiye yeniden ayağa kalkacak ve adaletin sesi olacak.Ve işte tam da burada okları kendimize çevirelim.

Aslında Türkiye biraz da Adana'dır.

Bu toprak, kurtuluşun, üretimin ve direnişin sembolüdür.

İlham veren şehirdir.

Öncü kent...

Türkiye'nin kalbi Ankara'da ise nabzı Adana'da atar.

Nasıl ki Türkiye dünyaya öncülük edecekse Adana da sanayisiyle, tarımıyla, enerjisiyle Türkiye'nin geleceğine damga vurmalıdır.

Bu şehir, sadece tarih yazmadı; tarih başlattı.

İkinci yüzyılında Türkiye nasıl dünyada söz sahibi olacaksa, Adana da Türkiye'de yeniden öncü, yeniden lokomotif şehir olmalıdır.

Çünkü Adana'nın damarlarında, Türkiye'nin ruhu akıyor.

Ve bu ruh, bir kez daha "Ayağa Kalk, Türkiye!" diyor.

Başkan Cömert Özen, adı gibi desteğini, soyadı gibi titizliğini gösterdi, yılan ve çıyanlarla harabe evde yaşayan Mustafa Harmandalı, sıfırdan inşa edilen yeni evinde, yeni alınan eşyalarıyla yaşayacak

56 yıllık çileli hayatı sıcak bir yuvayla değişti





Adana'nın Feke ilçesinde, yılan ve çıyanların girdiği harabe kerpiç evde yaşam mücadelesi veren 56 yaşındaki Mustafa Harmandalı'nın hayatı, mahalle sakinlerinin belediye başkanına ulaşmasıyla değişti. Engelli olduğu öğrenilen ve daha önce evinde yılan tarafından da sokulan Harmandalı için harekete geçen Feke Belediye Başkanı Cömert Özen ve ekibi, eski evin yerine yeni bir ev yapıp, eşyaları da yenileyerek yaşanabilir hale getirdi. Yıllardır korkuyla uyuduğu evden kurtulan Harmandalı, yeni yuvasına kavuşmanın mutluluğunu yaşadı.

Feke ilçesine bağlı Gürümze Mahallesi'nin Kayhan bölgesinde yaşayan Mustafa Harmandalı, yıllardır ailesinden kalan eski kerpiç evde verdiği yaşam mücadelesinde Feke Belediye Başkanının desteği ile huzurlu ve yeni bir eve kavuştu. Mustafa Harmandalı'nın yaşadığı evi inceleyen Belediye Başkanı Cömert Özen ve ekibi, evin barınmaya elverişli olmadığını belirledi. Özen'in talimatıyla yaklaşık 45-50 metrekarelik yeni bir yaşam alanı oluşturuldu. Evin ihtiyaçları karşılanırken, içerisi de eşyalarıyla birlikte yeniden düzenlenen evde Mustafa Harmandalı'nın kent merkezinde berber ve giyim ihtiyaçları da karşılandı. Yeni evini ziyaret eden Mustafa Harmandalı, yıllardır korkuyla yaşadığı evden kurtulmanın sevincini yaşarken, kendisine destek olanlara teşekkür etti.

"Yılanlarla çıyanlarla yatamıyordum"

56 yaşındaki Mustafa Harmandalı, yıllar önce eşinden ayrıldığını ve bir süredir tek başına yaşadığını belirterek, "Bu evde doğdum, büyüdüm. Ailemden kalan evdi. Mağdur maaşımla geçiniyorum. Yıllardır burada yaşıyordum ama yılanlardan uyuyamıyordum. Bir defasında yılan beni soktu. Yılanlarla, çıyanlarla duramıyordum. Sağ olsun Cömert Başkan geldi, elimden tuttu. Beni bu durumdan kurtardı, ayağa kaldırdı. Başkanımızdan, müdürümüzden Allah razı olsun" dedi.

"İki yıl yanımda kaldı ama baba ocağına döndü"

Mustafa Harmandalı'nın kayınbiraderi ve komşusu Erdem Dinler gözyaşları ile yaşanan zorluğa yakından şahit olduğunu belirterek, "Ben burada ikamet ediyorum. Mustafa'nın bu şartlarda yaşadığını en iyi ben bilirim. Bir dönem yılanlarla aynı evde uyumak zorunda kaldı. İki yıl boyunca onu yanıma aldım. Köyden ekmek yapıp götürüyordum ama baba ocağı dedi, yeniden buraya döndü. Çok zor şartlarda yaşıyordu. Durumunu Cömert Başkanımıza ilettik. Elinden tuttular, onu bu bataklıktan çıkardılar. Bu evin yapılmasına, sahip çıkılmasına çok mutlu oldum. Allah başkanımızdan, müdürümüzden ve emeği geçen personelden razı olsun" diye konuştu.

"Mustafa abi gibi yaşayan başka insanlar da var"

Feke Belediye Başkanı Cömert Özen de temmuz ayında kendilerine ulaşan ihbar üzerine harekete geçtiklerini belirterek, "Mustafa abimizin evinin çok kötü durumda olduğu, yılanların, akreplerin ve çıyanların arasında yaşadığı bize iletildi. Hemen ekiplerimizi gönderdik. Evin yaşanabilecek bir durumda olmadığını gördük. Arkadaşlarımız büyük bir özveriyle çalıştı. Yaklaşık 45-50 metrekarelik, Mustafa abimizin tek başına rahatlıkla yaşayabileceği bir ev yaptık. Eşyalarını da yerleştirdik. Ona yeni bir hayat sunmanın mutluluğunu yaşıyoruz. Bu çalışmayı aziz milletimizin desteği ve dayanışmasıyla gerçekleştirdik" ifadelerini kullandı.

İlçede Mustafa Harmandalı gibi zor şartlarda yaşayan başka insanların da bulunduğuna dikkat çeken Özen, sosyal sorumluluk projelerine destek vermek isteyen vatandaşların belediyeye ulaşabileceğini belirterek, "Bizler de hayırseverlerimizin desteğiyle bu tür sosyal projeleri hayata geçirmeye hazırız" dedi. (5 OCAK/İHA)

Vefat eden eşi yerine aday oldu

Kozan'ın 4. kadın muhtarı seçildi

Adana'nın Kozan ilçesine bağlı Eskimantaş Mahallesi'nde trafik kazasında hayatını kaybeden muhtar Mustafa Aköz'ün yerine yapılan muhtarlık seçimini eşi Zeynep Aköz kazandı.

Kozan ilçesine bağlı Eskimantaş Mahallesi Muhtarı Mustafa Aköz, 2 Ağustos'ta devrilen traktörün altında kalarak hayatını kaybetti. Muhtarın ölümünün ardından bugün mahalle sakinleri yeni muhtarını seçmek için sandık başına gitti. İki adayın yarıştığı seçimde Mustafa Aköz'ün eşi Zeynep Aköz 260 oy alırken, diğer aday Ramazan Koçyiğit 197 oyda kaldı. Seçim sonuçlarının açıklanmasıyla birlikte Eskimantaş Mahallesi'nin yeni muhtarı Zeynep Aköz oldu. Eşinin vefatının ardından girdiği seçimde sandıktan zaferle çıkan Zeynep Aköz, bu sonuçla Kozan ilçesinde seçilen 4'üncü kadın muhtar olarak kayıtlara geçti. (5 OCAK/İHA)



Sosyal destek alan çocuklar Ferdi Tayfur Müzesi'ni gezdi



Sosyo-ekonomik destek hizmeti alan çocuklar, Ferdi Tayfur Müzesi ve Sanat Parkı'nı ziyaret ederek sanatçının hayatını ve eserlerini yakından tanıdı. Adana Aile ve Sosyal Hizmetler İl Müdürlüğüne bağlı Sarıçam Sosyal Hizmet Merkezi Müdürlüğü tarafından, "İyilik Var" ve "ODES Projesi" kapsamında etkinlik düzenlendi. Kurumdan sosyoekonomik destek hizmeti alan ve ebeveyn kaybı yaşamış çocukların katıldığı etkinlikte, Ferdi Tayfur Müzesi ve Sanat Parkı ziyaret edildi. Müze gezisinde çocuklar, Adana'da doğup büyüyen sanatçı Ferdi Tayfur'un başarı öyküsü, sanat hayatı, plakları, kasetleri, filmleri ve kişisel eşyalarını yakından görme fırsatı buldu. Gezi sırasında çocukların soruları yanıtlanarak sosyal ve kültürel gelişimlerine katkı sunulması hedeflendi. Program kapsamında ayrıca çocuklarla sinema etkinliği gerçekleştirildi. (5 OCAK/İHA)



Loğoğlu'ndan raket sporlarına yakın ilgi

Adana Gençlik ve Spor İl Müdürü Mustafa Loğoğlu, uluslararası alanda tanıtım çalışmaları yürütülen pickleball ve Pick-Pong branşlarını yakından tanıdı. Uluslararası Pickleball Federasyonları Türkiye Temsilcisi Davut Güngör'ün ziyareti sırasında makam odasında gerçekleştirilen uygulamalı gösteri, buluşmaya renk kattı.



Adana'da sporun farklı branşlarla zenginleştirilmesi ve yeni spor dallarının daha geniş kitlelere ulaştırılması amacıyla gerçekleştirilen ziyaret kapsamında, raket sporlarının kentteki geleceği masaya yatırıldı.

RAKETLER MAKAM ODASINDA KONUŞTU

Görüşmenin en renkli anları ise makam odasında yaşandı. Davut Güngör, beraberinde getirdiği ekipmanlarla pickleball ve Pick-Pong branşlarını uygulamalı olarak tanıttı. Raket ve toplarla gerçekleştirilen gösteride Loğoğlu'na spor dallarının oynanış biçimleri, temel kuralları ve kendine özgü özellikleri hakkında bilgi verildi. ***(5 OCAK/Ergun KARA)***





Büyükşehir'den voleybolda kusursuz performans

Kadınlar Voleybol 2. Lig'de mücadele eden Büyükşehir Belediye Spor Kulübü, galibiyet serisine bir yenisini daha ekledi. Adana Sporcu Eğitim Spor Kulübü ile karşı karşıya gelen Adana temsilcisi, parkeden 3-1'lik galibiyetle ayrılarak üst üste yedinci kez kazanmayı başardı.

Ligde ortaya koyduğu başarılı performansla dikkatleri üzerine çeken Büyükşehir Belediye Spor Kulübü, istikrarlı yürüyüşünü sürdürüyor. Her hafta galibiyet parolasıyla sahaya çıkan Adana ekibi, bu kez Adana Sporcu Eğitim Spor Kulübü karşısında mücadele etti.

Karşılaşma boyunca etkili bir oyun sergileyen Spor Şehri Adana, rakibi karşısında üstünlüğünü skora yansıtarak mücadeleyi 3-1 kazandı. Bu sonuçla galibiyet serisini 7 maça taşıyan ekip, ligdeki yükselen grafiğini bir kez daha gözler önüne serdi.

YEDİDE YEDİ YAPARAK GÜVEN TAZELEDİ

Sezonun geride kalan bölümünde sergilediği mücadeleci voleybol ve takım oyunuyla ön plana çıkan Adana temsilcisinde, üst üste gelen galibiyetler camiada büyük sevinç yarattı. Sporcuların sahadaki uyumu ve kazanma isteği, başarılı sonuçların en önemli etkenleri arasında yer aldı. ***(5 OCAK/Sefa SAYGIDEĞER)***

SAYFA 7 24 KASIM 2026 SALI
ADANA 5 OCAK SPOR
Çukurova'nın En İyi Gazetesi
GÜNLÜK SİYASİ GAZETE

Hüseyin Başçı'dan Uğur Özdemir'e başarı dileği

Türkiye Geleneksel Güreşler Federasyonu Merkez Hakem Kurulu Başkan Yardımcısı Hüseyin Başçı, Adanaspor Kulübü Başkanı Uğur Özdemir'i kulüp tesislerinde ziyaret etti. Ziyarette Adanaspor Sportif Direktörü Reşat Yılmaz da yer aldı.

Samimi bir ortamda gerçekleşen buluşmada spor ve kulübün çalışmaları üzerine sohbet edildi. Adanaspor yönetimi, nazik ziyaretinden dolayı Hüseyin Başçı'ya teşekkür ederek çalışmalarında başarılar diledi. ***(5 OCAK/Murat GEGİN)***





Adana'nın iki takımı ekranlarda

Nesine 2. Lig ve Nesine 3. Lig'de 14. hafta müsabakalarından canlı yayınlanacak karşılaşmalar açıklandı. Haftanın yayın programında Adana futbolunu yakından ilgilendiren iki önemli mücadele de yer aldı.

ADANA 01 FK, KÜTAHYASPOR'U AĞIRLAYACAK

Nesine 2. Lig Kırmızı Grup'ta mücadele eden Adana 01 FK, 14. hafta karşılaşmasında Kütahyaspor Futbol Spor Kulübü ile karşı karşıya gelecek. 29 Kasım Pazar günü saat 13.00'te oynanacak mücadele Tivibu Spor 1 ekranlarından canlı yayınlanacak.

ADANA DEMİRSPOR'UN MAÇI YAAY'DA

Nesine 2. Lig Beyaz Grup'ta zor günler geçiren Adana Demirspor ise 14. hafta mücadelesinde deplasmanda Güzide Gebze Spor Kulübü ile kozlarını paylaşacak. Pazar günü saat 15.00'te başlayacak karşılaşma Yaay platformundan canlı yayınlanacak.

İKİ MAÇ DA PAZAR GÜNÜ

Adana 01 FK'nın saat 13.00'te başlayacak Kütahyaspor karşılaşmasının ardından Adana Demirspor saat 15.00'te deplasmanda sahne alacak. Böylece Adanalı futbolseverler, pazar günü iki temsilcinin mücadelesini de canlı yayın aracılığıyla takip etme fırsatı bulacak. ***(5 OCAK/Sefa SAYGIDEĞER)***





Milli Badmintoncular'dan anlamlı buluşma

Adana'da engelli sporunun gelişmesine katkı sunan Beta Enerji Adana Engelliler Spor Kulübü, kurumlarla iş birliğini güçlendirmek amacıyla ziyaretlerine devam ediyor. Bu kapsamda Kulüp Başkanı Hasan Dayanıklı, antrenör Ali Duvarcı ve milli badmintoncular Narin Uluç ile Zeynep Dalkılıç, Sarıçam Gençlik ve Spor İlçe Müdürü Ali Bilgiç ile bir araya geldi.

Gerçekleşen ziyarette para-badminton branşının Adana'da daha geniş kitlelere ulaştırılması, engelli sporcuların desteklenmesi ve özel gereksinimli gençlerin sportif faaliyetlere katılımının artırılması konuları ele alındı.



PARA-BADMİNTON İÇİN İŞ BİRLİĞİ VURGUSU

Samimi bir ortamda gerçekleşen görüşmede, engelli bireylerin sporla buluşmasının önemi üzerinde duruldu. Sporun fiziksel gelişimin yanı sıra özgüven kazanımı, sosyalleşme ve toplumsal yaşama katılım açısından da önemli fırsatlar sunduğuna dikkat çekildi.

Kulüp Başkanı Hasan Dayanıklı ve beraberindeki heyet, para-badmintonun yaygınlaşması için yapılabilecek çalışmalar hakkında görüşlerini paylaşırken, daha fazla özel gereksinimli gencin bu branşa kazandırılmasının önemini vurguladı. ***(5 OCAK/Sefa SAYGIDEĞER)***

Adana İdman Yurdu, Şanlıurfa'da gol oldu yağdı



Kadınlar Futbol 1. Ligi'nde mücadelesini sürdüren Adana İdman Yurdu, Siverek Spor deplasmanında adeta gol olup yağdı.

Karşılaşmanın ilk düdüğünden itibaren oyunun kontrolünü elinde tutan kırmızı-mavili ekip, etkili hücum organizasyonlarıyla rakip kalede büyük tehlike oluşturdu.

Gol yollarında oldukça üretken bir görüntü sergileyen Adana temsilcisi, bulduğu gollerle skor üstünlüğünü sürekli artırdı.

Mücadeleyi 8-1 kazanan Adana İdman Yurdu, deplasmandan üç puanla dönmenin yanı sıra farklı galibiyetiyle de dikkatleri üzerine çekti.

GALİBİYETİN ARDINDAN TEŞEKKÜR MESAJI

Karşılaşmanın ardından kulübün sosyal medya hesabından yapılan paylaşımda, alınan farklı galibiyette emeği bulunan futbolculara ve teknik heyete teşekkür edildi.

Takımın ortaya koyduğu mücadele ve birliktelik ön plana çıkarılırken, başarıda katkısı bulunan herkese tebrik mesajı iletildi. ***(5 OCAK/Murat GEGİN)***

5 OCAK SPOR
Çukurova'nın En İyi Gazetesi
GÜNLÜK SİYASİ GAZETE

34 yıl geçti, değişen hiçbir şey olmadı...



ADANA DEMİRSPOR YİNE "SAHİPSİZ ADANA" DEDİ

Takvimler 1992'yi gösteriyordu... Adana Demirspor, Adem Atılgan başkanlığında bugünkü adıyla Süper Lig'de mücadele ediyordu. Galatasaray maçı öncesinde formasına göğüs sponsoru bulamamıştı. Aradan 34 yıl geçti, takvimler 2026'yı gösterdi. Değişen yıllar, değişen başkanlar, değişen ligler oldu ama değişmeyen tek şey Adana Demirspor'un sahipsizliği oldu.

Adana Demirspor'un hikâyesinde bazı görüntüler vardır ki yıllar geçse de hafızalardan silinmez. Mavi-lacivertli kulübün yaşadığı sahipsizlik, aslında yeni bir hikâye değil. Bunun en çarpıcı örneklerinden biri 1992 yılında yaşandı.

Dönemin başkanı Adem Atılgan yönetimindeki Adana Demirspor, Galatasaray karşılaşması öncesinde formasına göğüs reklamı bulamadı. Bunun üzerine Başkan Adem Atılgan, formaların göğüs bölümüne "Sahipsiz Adana" yazdırdı. Mavi-lacivertli futbolcular, Galatasaray karşısına bu ifadeyle çıkarak yalnızca bir maç oynamadı; Adana'nın ve Adana Demirspor'un sahipsiz bırakılmasına da dikkat çekti.

34 YIL SONRA AYNI SÖZ, AYNI YARA!

Yıl 2026... Aradan tam 34 yıl geçti. Adana Demirspor bu kez Ertan Zeybek başkanlığında, yaşadığı ekonomik ve sportif sıkıntılarla ayakta kalma mücadelesi veriyor. Kulübün içinde bulunduğu sahipsizlik tablosu ise bir kez daha gözler önüne serildi.

Mavi-Lacivertli ekip, Adana'da Aliağa karşısına bu kez formayla değil, üzerinde "Sahipsiz Adana" yazılı tişörtlerle çıktı. Yıllar önce Galatasaray maçı öncesinde formaya yazılan o iki kelime, 2026 yılında yeniden gündeme taşındı.

Aradan geçen 34 yılda çok şey değişti. Başkanlar değişti, futbolcular değişti, ligler değişti. Adana Demirspor'un başarıları da, yaşadığı zorluklar da değişti. Ancak kulübün sahipsizlik isyanı değişmedi. ***(5ocakgazetesi.com)***



29 Mart 1992... Adana 5 Ocak Stadyumu... Rakip Galatasaray... Adana Demirspor, maçta "SAHİPSİZ ADANA" gögüs yazısıyla mücadele etmişti...

Adana 01 FK iki basamak birden geriledi

Adana 01 FK'nın zirve yarışında hesapları Kahramanmaraş deplasmanında bozuldu. Karşılaşmaya 21 puanla çıkan Adana temsilcisi, rakibini mağlup ederek üst sıralardaki yerini korumayı ve liderlik yarışındaki iddiasını sürdürmeyi hedefliyordu. Ancak sahadan 2-1 mağlup ayrılan Turuncu-Beyazlılar, haftayı puansız kapattı.

Bu sonuçla 21 puanda kalan Adana 01 FK, hem Kahramanmaraş İstiklalspor'un gerisine düştü hem de puan tablosunda iki basamak kaybederek 6. sıraya indi. Zirve yarışında önemli bir fırsatı değerlendiremeyen Adana ekibi, aldığı yenilgiyle üst sıralarla arasındaki mesafenin açılmasına da engel olamadı.

CAFER ELEK ÜZGÜN

Kahramanmaraş İstiklalspor karşısında alınan mağlubiyetin teknik direktör Cafer Elek'i de hayli üzdüğü öğrenildi. Şampiyonluk hedefi doğrultusunda her puanın büyük önem taşıdığı ligde yaşanan bu kayıp, takımın moralini de etkiledi.

GÖZLER KÜTAHYASPOR MAÇINDA

Adana 01 FK, Kahramanmaraş deplasmanında yaşadığı puan kaybını geride bırakarak yeniden çıkışa geçmek istiyor. Turuncu-Beyazlı ekipte Kütahyaspor karşılaşmasının hazırlıkları salı günü başlayacak. ***(5ocakgazetesi.com)***



TAKIMLAR	O	G	B	M	A	Y	P	Av.
1- 52 Orduspor	12	9	0	3	26	13	27	+13
2- Sakaryaspor	12	8	1	3	25	14	26	+11
3- Erzincan FY.	12	7	3	2	22	14	24	+8
4- Akedaş K.Maraş İstiklal	13	7	2	4	23	16	23	+7
5-Beyoğlu Yeni Çarşı	12	6	3	3	26	14	21	+12
6- Adana 01 FK	12	6	3	3	23	16	21	+7
7- Ankara Demirspor	12	6	2	4	29	18	20	+11

